

CONTRIBUTIE-REGLEMENT

Versie 9.0, juli 2020



Contactgegevens

E-mail : contributie@pvcvoetbal.nl

Website : www.pvcvoetbal.nl

IBAN : NL38 INGB 0000 51 13 99 t.n.v. Sportvereniging PVC

Lidmaatschap

Potentiële leden geven via het aanmeldformulier, dat is in te vullen vanaf de website (<http://pvcvoetbal.sportlinkclubsites.nl/lidmaatschap-en-contributie/>) te kennen lid te willen worden.

De ledenadministratie geeft een aanmelding door aan de technisch coördinator van de juiste leeftijdscategorie.

De desbetreffende coördinator zal met de leiders van de elftallen overleggen, waar het potentiële lid ingedeeld kan worden. De coördinator zal binnen maximaal twee weken per e-mail laten weten in welk team het potentiële lid komt te spelen.

Het lidmaatschap gaat in op de dag waarop de speler in een team is geplaatst, tenzij het nieuwe lid met de ledenadministratie een andere ingangsdatum is overeengekomen.

De coördinator zal ook laten weten als er geen plaats is. Indien gewenst, wordt het potentiële lid op een wachtlijst geplaatst. Die wachtlijst wordt aan het einde van het seizoen verwijderd.

Vanaf de datum van plaatsing en aanmelding bij de KNVB is het lid contributie verschuldigd. Door ondertekening van het inschrijfformulier geeft het nieuwe lid te kennen dat hij/zij akkoord gaat met de bepalingen van dit reglement, dat ter inzage is gepubliceerd op de website.

Het bestuur kan de toetreding van een potentieel lid met redenen omkleed weigeren.

Het lidmaatschap loopt gelijk met het boekjaar van de vereniging en loopt van 1 juli tot en met 30 juni van het daaropvolgende jaar. Elk lid is, volgens de statuten en huishoudelijk reglement, verplicht tot het betalen van een contributiebedrag.

Wijziging van gegevens





Leden zijn verplicht om alle gegevens die nodig zijn voor het innen van de contributie en boetes bekend te maken bij de ledenadministratie (zoals naam, adresgegevens, telefoonnummer, e-mailadres). Indien deze gegevens wijzigen moeten leden dit onmiddellijk doorgeven aan de ledenadministratie, via het wijzigingsformulier op de website (<https://www.pvcvoetbal.nl/adreswijziging/>).

Je kunt behalve het e-mailadres zelf ook je gegevens aanpassen middels de voetbal.nl app.

Contributie

De hoogte van de contributie wordt vastgesteld in een Algemene Ledenvergadering (ALV) voorafgaande aan het begin van het seizoen en wordt vanaf 1 mei voorafgaand aan het nieuwe seizoen op de website gepubliceerd. PVC verhoogt de contributiebedragen jaarlijks met 2,50%. Dit gebeurt alleen met toestemming van de ALV. Bij niet-spelende leden is dit niet van toepassing en is de hoogte van de contributie bevroren op het huidige bedrag, volgens een besluit van de ALV van oktober 2009.

Een nieuw jeugdlid betaalt eenmalig € 15,00 inschrijvingskosten, voor een nieuw senior lid is dit € 25,00.

Leden die zich gedurende het seizoen aanmelden betalen een aangepast contributiebedrag dat afhankelijk is van de datum van aanmelding:

<i>Aanmeldingsdatum</i>	<i>Contributiebedrag</i>
voor 1 december	100%
voor 1 maart	60%
vanaf 1 maart	30%

De contributie wordt geïnd via ClubCollect (www.clubcollect.nl). Medio augustus krijgen alle leden bericht via ClubCollect over het betalen van de verschuldigde contributie. Elk lid is gerechtigd om bij ClubCollect aan te geven of de verschuldigde contributie direct of in termijnen betaald zal worden. ClubCollect brengt bij termijnbetaling extra kosten in rekening. Deze kosten komen voor rekening van het lid. Eventuele herinneringen en aanmaningen worden vanuit ClubCollect verstuurd. Contante betaling van verschuldigde contributie is niet mogelijk.





De gehele contributie dient voor 31 december betaald te zijn. De contributie van leden die zich na 1 september aanmelden, dient direct na aanmelding volledig te worden betaald met gebruikmaking van de rekeninggegevens die te vinden zijn onderaan elke pagina van dit reglement. Pas als het volledige bedrag is bijgeschreven zullen we tot inschrijving over gaan.

Gezinskorting jeugdleden

Zijn meerdere kinderen uit een gezin lid van PVC, dan kan gebruik gemaakt worden van de gezinskorting, welke jaarlijks wordt vastgesteld. U kunt dit middels het hierboven vermelde e-mailadres kenbaar maken.

U-Pas

PVC accepteert contributie-inning via de U-pas. Wilt u hiervan gebruik maken, stuur dan tijdig – voor 15 augustus – een kopie van deze U-Pas door aan het hierboven vermelde e-mailadres. Indien de contributie hoger is dan het maximaal via de U-pas te declareren bedrag, dient het lid het overige deel van het contributiebedrag direct zelf te voldoen.

Studentenkorting

Heeft u een geldige studentenkaart, dan kan gebruik gemaakt worden van de studentenkorting, welke per seizoen wordt vastgesteld. U kunt dit middels het hierboven vermelde e-mailadres kenbaar maken.

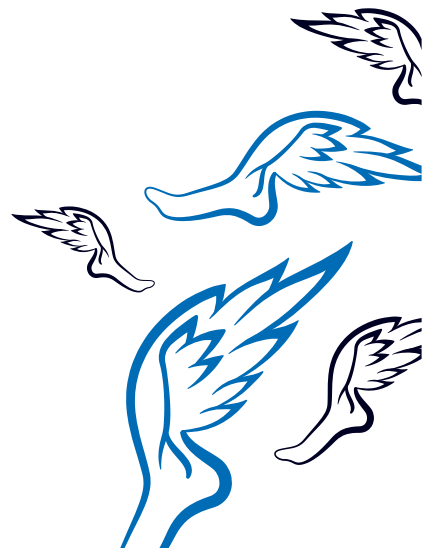



Te late betaling

De betaaltermijnen worden per seizoen vastgesteld. Indien de (eerste termijn van de) contributie niet binnen de gestelde termijn is voldaan, dan volgt er een herinnering. In deze herinnering staat dat wanneer de contributie voor het verstrijken van de termijn nog niet is betaald, er een eerste aanmaning volgt.

Wanneer na het verstrijken van de, in de eerste aanmaning gestelde, uiterste betaaldatum de (eerste termijn van de) contributie nog steeds niet is voldaan volgt er een 2e aanmaning waarbij het lid tevens een schorsing (train- en speelverbod) krijgt opgelegd. Als de contributie na het verstrijken van de, in de tweede aanmaning gestelde, uiterste betaaldatum nog steeds niet is voldaan, dan kan het bestuur besluiten om een incassobureau in te schakelen of de vordering over te dragen. Alle extra kosten die hiermee gemoeid zijn, zijn voor rekening van het lid.

Het bestuur is gerechtigd om de betaling in termijnen terug te draaien en volledige betaling in één keer op te leggen indien er bij twee opeenvolgende termijnbetalingen sprake is geweest van te late betaling.

Voor de berichten wordt het volgende schema aangehouden:

- | | |
|----------------------------|--|
| - Bericht ClubCollect | <i>Huidig lid:</i> Medio augustus
<i>Nieuw lid:</i> 1e week nieuwe maand na aanmelding
<i>Termijnbetaling:</i> vastgesteld per seizoen |
| - Herinnering | 2 weken na eerste bericht |
| - 1e aanmaning | 3 weken na eerste bericht |
| - 2e aanmaning + schorsing | 4 weken na eerste bericht |
| - Evt vordering | 6 weken na eerste bericht |

Pas nadat het lid de verschuldigde bedragen volledig betaald heeft, wordt de schorsing opgeheven. Duurt de schorsing langer dan één jaar, dan zal het bestuur het lid voor roeyement voordragen bij de Algemene Leden Vergadering en zal dit per aangetekend schrijven bevestigen. Hiermee komt de verschuldigde betaling niet te vervallen. Het lid heeft het recht om in beroep te gaan tegen de schorsing bij een nader te benoemen beroepscommissie, bestaande uit 3 personen. Gedurende de beroepstermijn en hangende het beroep is het lid voorlopig geschorst. De beslissing van deze beroepscommissie is bindend. In de onafhankelijke beroepscommissie mogen bestuursleden en leden van de Commissie Financiën geen zitting hebben.





Bij wanbetaling en opgelegde schorsing worden terstond alle belanghebbenden geïnformeerd, waaronder:

- Betrokken lid en wettelijk vertegenwoordigers (ouders/verzorgers) bij een jeugdlid.
- Begeleiders.
- Bestuur en betrokken commissies.
- Andere betrokken partijen, dit ter beoordeling van de penningmeester

Zolang het lid een contributieschuld heeft kan hij/zij niet als lid bij een andere vereniging aangenomen/aangemeld worden conform de geldende afspraken binnen de KNVB.

Dezelfde regels zijn van toepassing voor het betalen van opvolgende termijnen.

Boetes en kosten tuchtzaken

Boetes, die aan een lid of speler persoonlijk of aan het team waarin hij of zij speelt, door de KNVB of door het bestuur zijn opgelegd, worden aan de betreffende speler of team doorberekend. Als speler kun je ook veroorzaken dat PVC een boete krijgt, bijvoorbeeld door te spelen zonder spelregelbewijs of als je geschorst bent. PVC acht je als speler persoonlijk verantwoordelijk en dus ben je ook zelf verantwoordelijk voor de door PVC opgelopen boete. Dus alle kosten van een boete vallen onder de directe verantwoordelijkheid van de betreffende speler of team. Inning van de boete gebeurt door middel van automatische incasso of directe betaling door de speler of het team.

Leden die nog geen machtiging hebben afgegeven of waarvan de automatische incasso storneert, ontvangen voor iedere boete die is opgelegd, een factuur met een toeslag van € 2,00. Bij het sturen van een herinnering van in gebreke stelling wordt een extra toeslag van € 2,00 in rekening gebracht.

De regels zijn als volgt:

- de speler die of het team dat de boete heeft opgelopen, betaalt deze in vrijwel alle gevallen zelf;
- de KNVB geeft aan wie de boete heeft opgelopen;
- de speler/het team betaalt deze boete via automatische incasso of, wanneer dit niet mogelijk is, uiterlijk op de derde donderdag na het weekend waarop de boete is uitgedeeld;
- Indien de boete niet op de derde donderdag na het weekend waarop de boete is uitgedeeld is voldaan zal direct een schorsing volgen tot het moment dat de boete volledig is betaald.



- De KNVB legt ook boetes op voor het niet correct of onvolledig invullen van de wedstrijdformulieren, deze betalen de teams eveneens zelf. Let dus goed op bij het invullen van de formulieren.



Als je niet meer weet voor welk bedrag je beboet bent, vraagt het dan na bij je leider of het bestuur. Ook als je niet weet hoe om te gaan met wedstrijdformulieren of gestaakte wedstrijden neem dan contact op met je wedstrijdsecretaris of het bestuur.

Wil je in beroep tegen de boete bij de tuchtcommissie van de KNVB? Dat kan. Wel berekent de KNVB voor elk beroep administratiekosten. De tuchtcommissie behandelt alleen maar direct rood, gestaakte wedstrijden en wedstrijden waarbij een team niet is komen opdagen. Dit houdt in dat je tegen een gele kaart niet in beroep kunt gaan. Aan het voeren van een tuchtaak zijn kosten verbonden, te betalen door de overtreder.

Spelers die gedurende één seizoen vier of meer gele kaarten oplopen, nodigt het bestuur/jeugdbestuur uit voor een gesprek. Die spelers vraagt het bestuur om een verklaring voor hun gedrag. Het bestuur/jeugdbestuur kan na zo'n gesprek nog aanvullende maatregelen nemen. Niet verschijnen op zo'n gesprek leidt onherroepelijk tot een schorsing.

Opzeggen lidmaatschap

Opzegging van het lidmaatschap van de vereniging dient uiterlijk 15 juni van het lopende voetbalseizoen te geschieden. Als een opzegging niet tijdig heeft plaatsgevonden loopt het lidmaatschap automatisch door tot het einde van het volgende verenigingsjaar.

Opzegging kan uitsluitend via het formulier op de website (<https://www.pvcvoetbal.nl/opzeggenoverschrijven-lidmaatschap/>), dus niet via coördinatoren en/of leiders, trainers, vrienden, kennissen etc).

Uiterlijk op 1 augustus verzendt de ledenadministratie schriftelijk of per e-mail een bevestiging van de opzegging. Bij geschillen omtrent de beëindiging van het lidmaatschap is alleen de, door de ledenadministratie via email verzonden, bevestiging geldig als bewijs van de daadwerkelijke opzegging.

Opzegging gedurende het verenigingsjaar is niet mogelijk, een lid blijft de contributie te allen tijde geheel verschuldigd. Er vindt geen restitutie van contributie plaats. Slechts in zeer uitzonderlijke gevallen zal het bestuur het toekennen van restitutie in overweging nemen. Een verzoek hiertoe kan alleen aan het einde van het seizoen worden ingediend bij het Bestuur (via het



hierboven vermelde e-mailadres) met duidelijk omschreven de reden van dit verzoek. Het Bestuur neemt hier na het eind van het seizoen een besluit in. Dit besluit is onbetwistbaar.

Wijzigingen

Dit reglement kan alleen worden gewijzigd door de Algemene Leden Vergadering van de vereniging.

